

Publicación de la Pontificia Universidad Católica del Ecuador  
Facultad de Economía, Instituto de Investigaciones Económicas

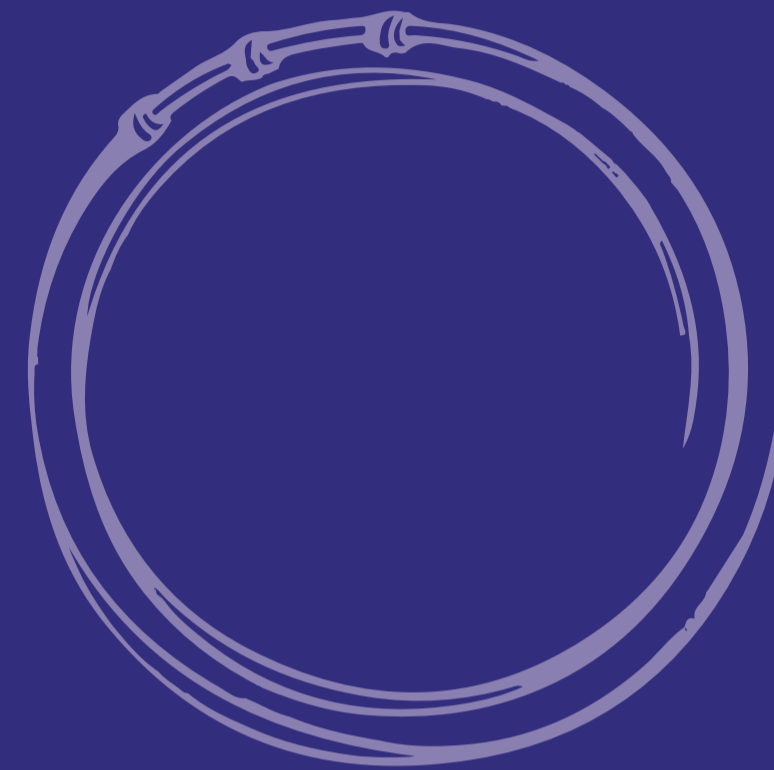

# DE LA ECONOMÍA DEL CAPITAL A LA ECONOMÍA DE FRANCISCO

# CRÉDITOS

## Pontificia Universidad Católica del Ecuador

Fernando Ponce León S.J. - Rector

Nelly Patricia Carrera - Vicerrectora

Paulina Barahona Cruz - Directora General Académica

Andrés Mideros Mora - Coordinador del Instituto de Investigaciones Económicas

Nora Fernández – Coordinadora del Observatorio de Política Socio Ambiental - OPSA

Pablo Garcés Velástegui, Luis Carlos Tapia y Gabriela Ron - Equipo de investigación

# ÍNDICE

- Página 1 - MUNDO: DESIGUALDADES, RIQUEZA, GÉNERO
- Página 2 - MUNDO: DESIGUALDADES, RECURSOS NATURALES, MEDIO AMBIENTE
- Página 3 - ECUADOR: DESIGUALDAD URBANO - RURAL
- Página 4 - ECUADOR: DESIGUALDADES SOCIALES
- Página 5 - ECUADOR: DESIGUALDADES GÉNERO, ÉTNICA
- Página 6 - ESTA SITUACIÓN ES MORALMENTE INTOLERABLE Y FÍSICAMENTE INSOSTENIBLE
- Página 7 - LA INVITACIÓN DE FRANCISCO
- Página 8 - UNA ECONOMÍA COMUNAL Y AMBIENTAL
- Página 9 - LA ECONOMÍA DE FRANCISCO
- Página 10 - LA EXPERIENCIA ECUATORIANA
- Página 11 - UNA ALTERNATIVA REAL



DE LA ECONOMÍA DEL CAPITAL  
A LA ECONOMÍA DE FRANCISCO

# MUNDO: DESIGUALDADES, RIQUEZA Y GÉNERO

## CAPITAL

99%

de las muertes maternas suceden en países en desarrollo

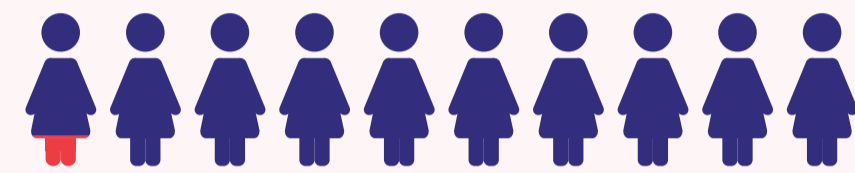

\*1

1%

más rico

captura más del doble del crecimiento ECONÓMICO percibido por el 50% más pobre

tiene el 43% de la riqueza MUNDIAL o del doble de riqueza que 6.9 MILLARDOS de personas

\*2

\*3



19,5% de los niños y niñas del mundo viven en extrema pobreza, MIENTRAS solo 9,2% de los adultos lo hacen

\*3

Las 26 personas más ricas del mundo tienen una riqueza equivalente a la mitad más pobre del mundo que además vive con MENOS DE

\$5.50  
AL DÍA

## GÉNERO

Los hombres poseen 50% más de la riqueza mundial que las mujeres

\*3

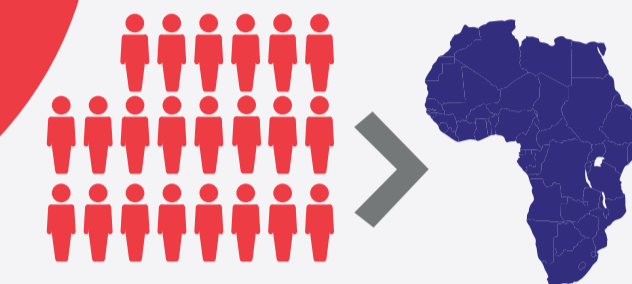

Los 22 hombres más ricos tienen más riqueza que TODAS las mujeres de ÁFRICA

\*3

1 de cada 4 niñas entre 15 y 19 ni estudia ni trabaja

solo 1 de cada 10 niños está en esta situación

\*6

Hay 15 MILLONES de niñas

Que NO asisten a la escuela primaria, frente a

10 MILLONES de niños

\*5

Las mujeres SOLO poseen el 13% de las tierras rurales

\*5

Las mujeres realizan trabajos de cuidados estimados en

\$10800 MILLONES AL AÑO

\*3

Las mujeres tienen 14 VECES mayor probabilidad de morir en un desastre natural

\*7

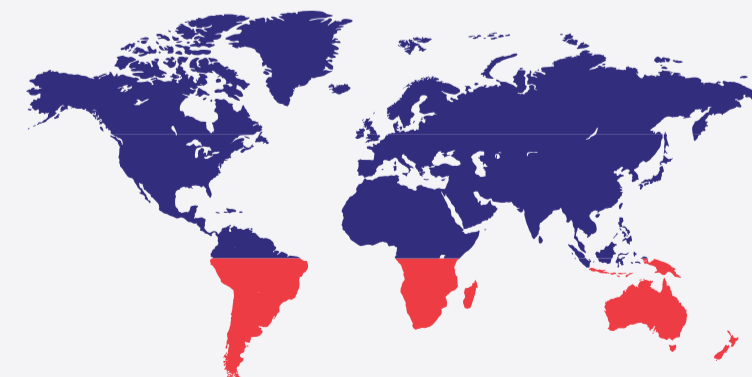

En 2/3 de países las mujeres tienen MAYOR probabilidad de registrar INSEGURIDAD ALIMENTARIA

\*5

En promedio, LAS MUJERES ganan

23 CENTAVOS MENOS

por cada dólar percibido por un hombre

\*5

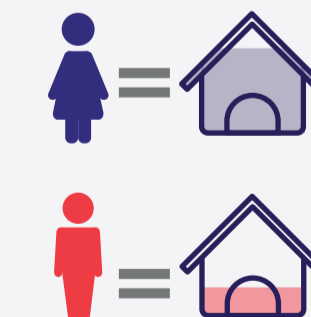

Las mujeres dedican tres veces más tiempo que los hombres al trabajo NO REMUNERADO en el hogar

\*5

Hay 122 mujeres entre 25 y 34 años viviendo en condiciones de pobreza extrema por cada 100 hombres del mismo rango de edad

\*7



# MUNDO: DESIGUALDADES, RECURSOS NATURALES, MEDIO AMBIENTE

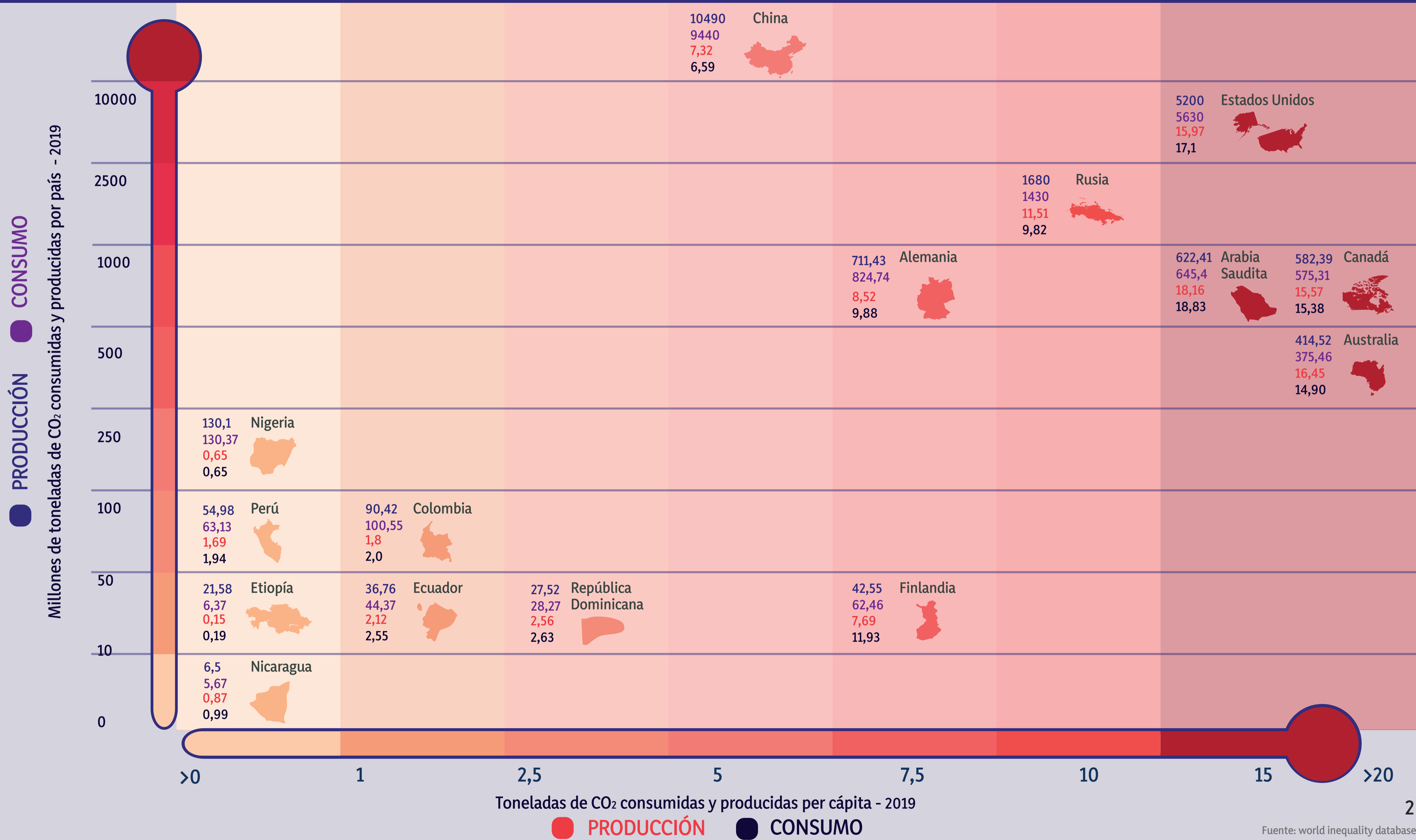



# ECUADOR: DESIGUALDAD URBANO - RURAL

## EN LA ZONA RURAL



## EN LA ZONA URBANA

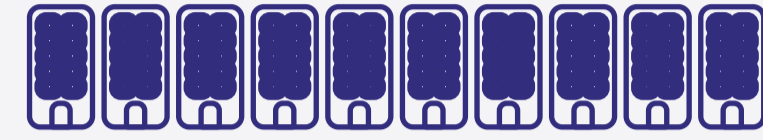

13

son analfabetas (2018)



3

ESTÁN DESEMPLEADAS (2021)

2



6

49

ESTÁN BAJO LA LÍNEA DE POBREZA (JUNIO 2021)

24

28

ESTÁN BAJO LA LÍNEA DE POBREZA EXTREMA (JUNIO 2021)

8

Casi 69

ESTÁN BAJO LA LÍNEA DE POBREZA MULTIDIMENSIONAL

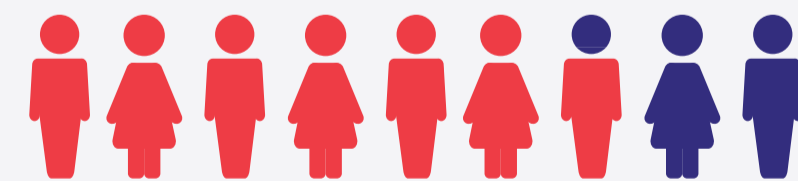

Casi 29

De cada 100 personas

Hay una brecha de alrededor de 4 AÑOS de escolaridad entre el área **rural** y **urbana**, con un promedio de

7 AÑOS

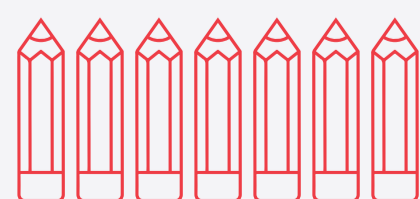

11 AÑOS

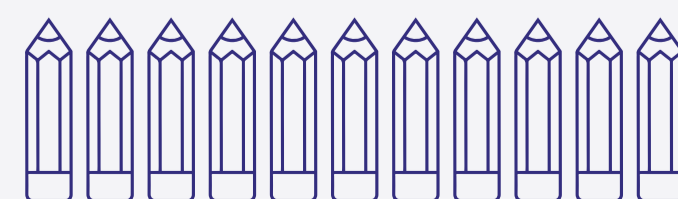

## ÍNDICE DE POBREZA MULTIDIMENSIONAL (2020)

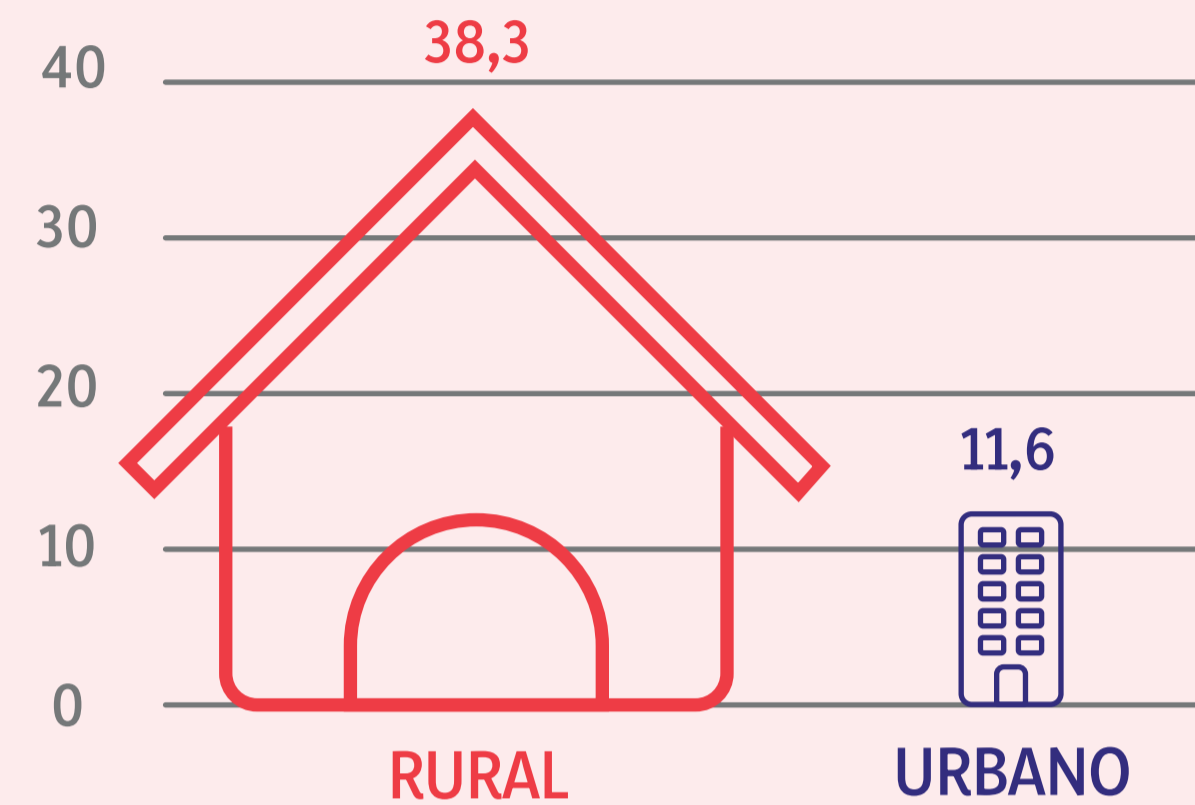

El 4,4% de los hogares a nivel rural tienen al menos un niño, niña u adolescente que trabaja y no asiste a clases, mientras que el 1,7% corresponde a la zona urbana

El 16,6% de los hogares a nivel rural tienen al menos una persona que obtienen agua por un medio distinto a la red pública, mientras que el 5,1% corresponde a la zona urbana

El 7,4% de los hogares a nivel rural tienen al menos una persona que habita en una vivienda que no tiene acceso al servicio municipal de recolección de basura, mientras que el 0,2% corresponde la zona urbana

El 4,4% de los hogares a nivel rural tienen al menos una vivienda que no cuenta con alcantarillado o pozo séptico, mientras que el 7,6% corresponde a la zona urbana

### Definiciones:

**Pobreza multidimensional.** - Es un índice que identifica el conjunto de privaciones de derechos a nivel de los hogares en las dimensiones de educación; trabajo y seguridad social; salud, agua y alimentación; y hábitat, vivienda y ambiente sano. En otras palabras, este índice mide qué tan pobres son los pobres. El índice está acotado entre 0 y 1, donde 1 significa que todos los hogares son pobres multidimensionalmente en todos los indicadores y 0 en caso que ningún hogar sea pobre multidimensional.

**Pobreza.** - Se considera a una persona que es pobre por ingresos cuando su ingreso familiar per cápita está por debajo de \$84.71 mensuales.

## CALIDAD DE SUMINISTRO DE AGUA

agua con CONTAMINACIÓN FECAL



30,10% en las ZONAS RURALES

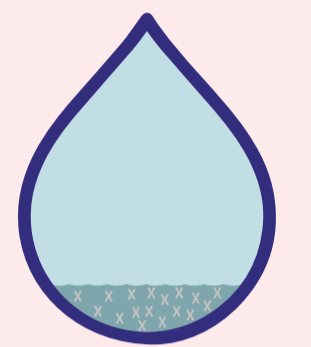

17,50% en las ZONAS URBANAS

# ECUADOR: DESIGUALDADES SOCIALES

Los deciles más pobres presentan el mayor porcentaje de informalidad, analfabetismo, pobreza y pobreza extrema (2020)

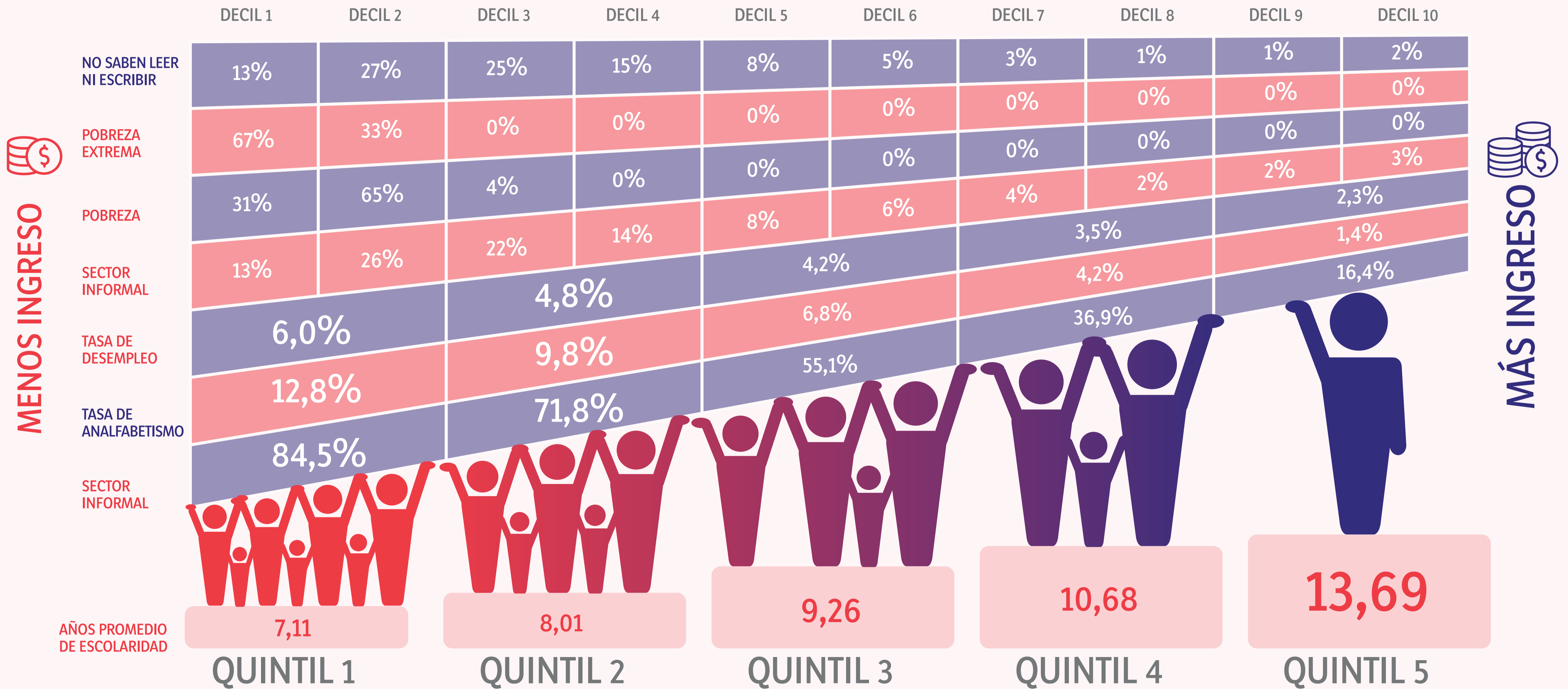

MENOS INGRESO

MÁS INGRESO



\*Este cuadro divide en partes iguales a la población de acuerdo a su ingreso.  
 \*Los datos de quintiles no son estrictamente comparables con los datos de deciles.





# ECUADOR: DESIGUALDADES, GÉNERO, ÉTNICA

**2021** La brecha salarial entre **hombres** y **mujeres** es del **15%**  Es decir, por **CADA DÓLAR** que gana un **hombre** la mujer recibe **85 centavos** <sup>\*1</sup>

**2018** Mientras **17,9%** de **mujeres** no reciben un ingreso laboral por trabajar en su hogar, en otros hogares o son ayudantes no remuneradas, solo el **5,8%** de **hombres** están en esa situación <sup>\*1</sup>

**2012** **Trabajo promedio Semanal**  **Hombres 60h45**  **Mujeres 78h04** <sup>\*1</sup>  
 Remunerado: 51h36      Remunerado: 46h15  
 No remunerado: 9h09 (Tareas Domésticas)      No remunerado: 31h49 (Tareas Domésticas)

**2018** La Tasa de **ANALFABETISMO** es mayor para mujeres  **7,6% MUJERES**  **5,4% HOMBRES** <sup>\*1</sup>  
 Las **mujeres** tienden a vivir **5 años más** que los **hombres** y tienen **MENOR** <sup>\*1</sup> acceso a la seguridad social.  
 El **60,3 %** de los afiliados a la seguridad social son **hombres** y el **39,7 %** mujeres <sup>\*1</sup>

**2021** De cada **10 personas** desempleadas **7 son mujeres** <sup>\*2</sup>   
**Ingreso promedio mensual**  **\$327,20** **Hombres**  **\$279,10** **Mujeres**

## Autoridades Electas

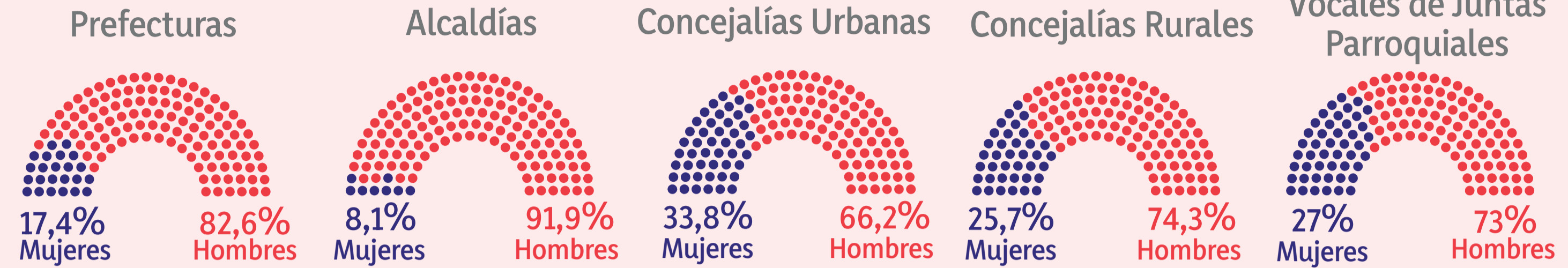

**Imbabura, Pichincha, Pastaza, Guayas y Santa Elena**

Presentan un coeficiente de Gini de <sup>\*1</sup> tenencia de la tierra mayores a 0,75

 En estas provincias se da la mayor concentración de tierra en pocas manos 

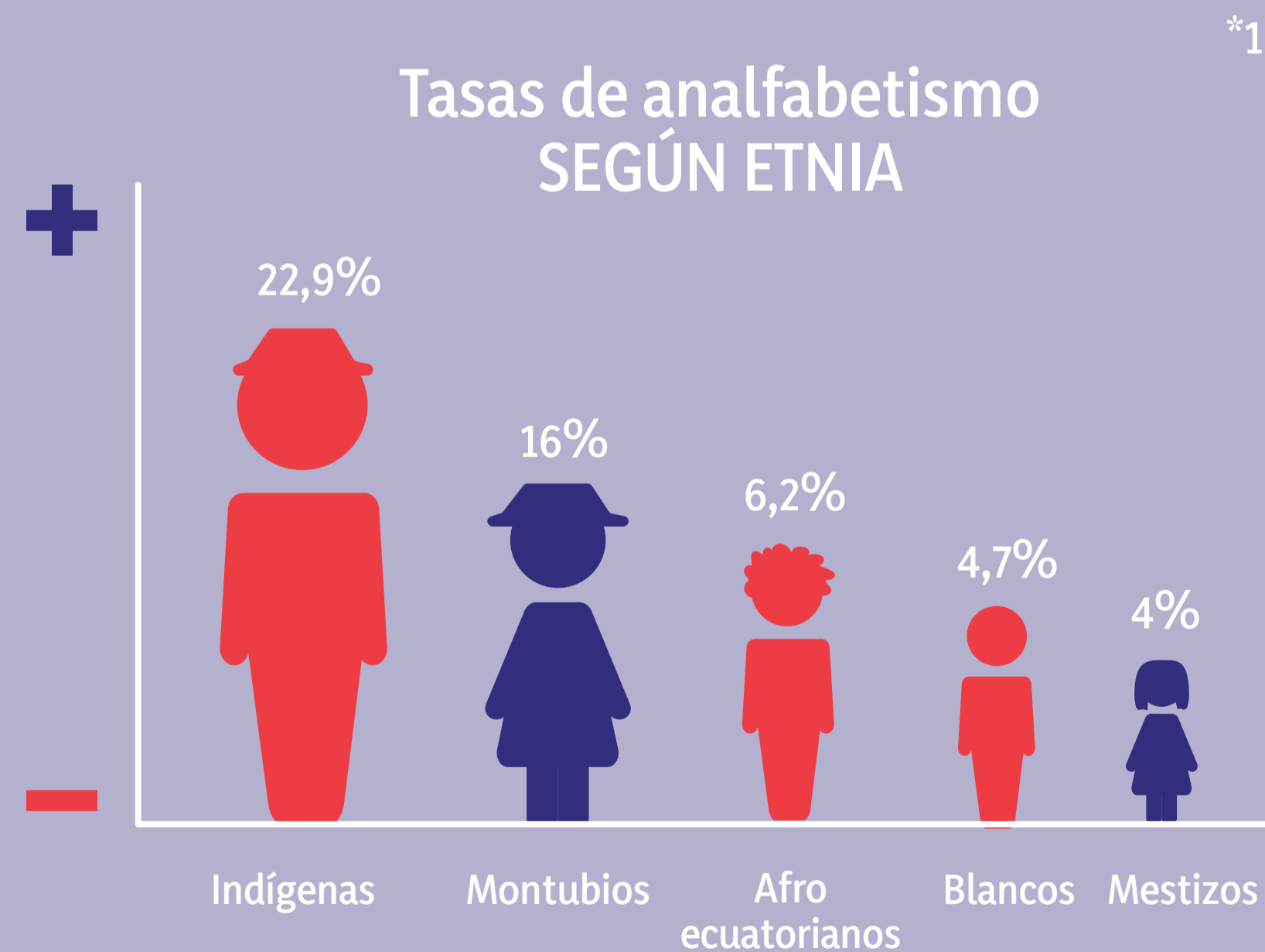

- El 50%** de la población indígena se encuentra en situación de pobreza (2019)
- El 78,6%** de indígenas trabajan en el sector informal siendo la tasa por etnia más alta (2018) <sup>\*3</sup>
- El 8%** de afroecuatorianos están en desempleo siendo la tasa por etnia más alta (2018)
- 7 de cada 10** mujeres se dedican a lavar la ropa y a limpiar la casa (2012) <sup>\*1</sup>

● La mujer indígena tiene la mayor brecha promedio de tiempo a la semana de tareas domésticas que los **hombres** con **25h32**



# ESTA SITUACIÓN ES MORALMENTE INTOLERABLE Y FÍSICAMENTE INSOSTENIBLE

## Por un lado...

la humanidad ha provocado varias desigualdades inaceptables. En el momento de mayor riqueza de la humanidad, la magnitud de la brecha entre PODEROSOS Y DESPOSEÍDOS, entre la abundancia de una minoría minúscula y las necesidades básicas insatisfechas de una mayoría abrumadora, es inaceptable.

De acuerdo a estadísticas de Milanovic (2011) en **1820** el mundo registró un coeficiente de Gini de **0,55** en el ingreso global.

**En 2020**, este indicador ha llegado a **0,89**. Es decir, en los dos últimos siglos, la desigualdad ha aumentado más de un **60%** a nivel global.



Del individualismo a la fraternidad

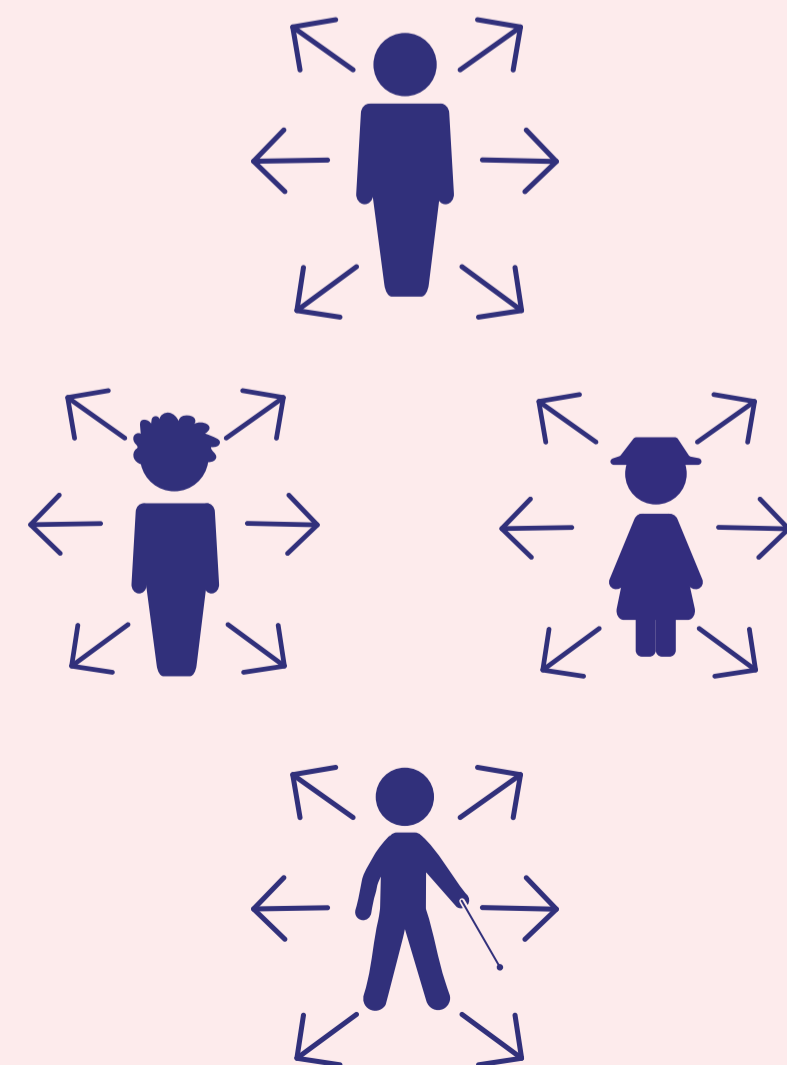

Este estado de cosas obliga a una **TRANSFORMACIÓN urgente**

## Por otro lado...

la humanidad ha causado daños duraderos y en algunos casos irreparables al medio ambiente. El planeta no soporta la continuidad de la actividad humana actual, que se ha vuelto el principal factor en los cambios globales y del cambio climático, por lo que se ha denominado a esta era la del Antropoceno.

**Hasta 1970**, nuestra huella ecológica global era menor que el ritmo de regeneración de la Tierra. En adelante la actividad humana ha puesto en peligro la salud planetaria.

Para satisfacer las necesidades actuales, la humanidad consume una cantidad de recursos naturales equivalente a **1,7 planetas**. De seguir así, en **2050** serán necesarios **2,5 planetas**.



Del consumismo a la **ecología integral**



# LA INVITACIÓN DE FRANCISCO

**EL PAPA FRANCISCO**, mediante sus encíclicas, **LAUDATO SI (2015)** y **FRATELLI TUTTI (2020)**, realiza una INVITACIÓN para un diálogo global que permita esta transformación hacia una **comunidad fraterna** y **un cuidado de la casa común**.

**FRANCISCO** resalta las **INTERDEPENDENCIAS** en estas problemáticas:

**“NO HAY DOS CRISIS SEPARADAS**, una **ambiental** y otra **social**, sino **UNA SOLA Y COMPLEJA CRISIS SOCIO-AMBIENTAL**. Las líneas para la solución requieren una **aproximación integral** para combatir la pobreza, para devolver la dignidad a los excluidos y simultáneamente para cuidar la naturaleza” (2015).

**TODAS** y **TODOS** debemos participar de este diálogo no solo porque **estos problemas nos afectan** sino porque **TENEMOS LA RESPONSABILIDAD** que se deriva tanto del causarlos como de tener una parte esencial del conocimiento distribuido socialmente para solucionarlos.

**ESTE DIÁLOGO** debe **ORIENTARSE A LA CONSTRUCCIÓN DE UNA ECONOMÍA ALTERNATIVA** a la que ha ocasionado esta crisis. Una economía que desafíe los supuestos y valores convencionales que sustentan las prácticas actuales.

# UNA ECONOMÍA COMUNAL Y AMBIENTAL

La construcción de esa sociedad **FRATERNA** Y **ECOLÓGICA** implica una reapropiación de la economía por parte de la sociedad civil. Significa construir una economía con estos valores, **es decir, UNA ECONOMÍA COMUNAL Y AMBIENTAL.**

LA ECONOMÍA DE **FRANCISCO** CONSIDERA COMO **PILARES FUNDAMENTALES**, CUATRO PRINCIPIOS PROFUNDAMENTE ENTRELAZADOS :

## EL ANÁLISIS DE LOS PROBLEMAS

**AMBIENTALES** es inseparable del análisis de los contextos humanos y de la relación de cada persona consigo misma, que genera un modo de relacionarse con los demás y con el ambiente

**EL TODO  
ES SUPERIOR  
A LAS PARTES**

## ES NECESARIO OBRAR

por grandes principios y pensando en el **BIEN COMÚN A LARGO PLAZO**, no por espacios de poder particulares y beneficios individuales a corto plazo

**EL TIEMPO  
ES SUPERIOR  
AL ESPACIO**

## ESTO IMPLICA MIRAR MÁS ALLÁ

de nosotros mismos y apuntar más alto que nuestros intereses propios para perseguir y alcanzar el **BIEN COMÚN** como responsabilidad e imperativo moral de **TODAS Y TODOS**

**LA UNIDAD  
ES SUPERIOR  
AL CONFLICTO**

## LA REALIDAD CONCRETA

nos interpela y obliga a ir más allá de diferencias ideológicas y recabar los saberes y conocimientos de **TODAS Y TODOS HACIA UNA META COMÚN**

**LA REALIDAD  
ES SUPERIOR  
A LA IDEA**



# LA ECONOMÍA DE FRANCISCO



## La Economía de Francisco va más allá de una aspiración

Por mucho tiempo, se han construido distintas iniciativas locales al rededor del mundo que coinciden con esta propuesta

Una de las manifestaciones más claras es la **ECONOMÍA SOLIDARIA**, cuyos principios son:



### Igualdad

Satisfacción equitativa de los intereses de las personas interesadas en las actividades de la organización, dentro y fuera de ella



### Cooperación

El mecanismo organizacional es la cooperación, no la competencia, tanto dentro como fuera de las entidades



### Empleo

Estabilidad laboral y acceso a personas desfavorecidas, con condiciones de trabajo y remuneraciones dignas



### La vida

El fin es la reproducción de la vida, no la acumulación del capital. Lucrar es un incentivo, no un objetivo



### Medio Ambiente

La producción, en calidad o procesos y cantidad o resultados, se supedita a la protección del medio ambiente en el corto y largo plazo



### Entorno

Iniciativas situadas en el contexto social en que se desarrollan

# LA EXPERIENCIA ECUATORIANA

De conformidad con la constitución de la República, Ecuador reconoce tres subsistemas económicos: la economía pública, la economía privada y la economía popular y solidaria. En la experiencia ecuatoriana se puede constatar el potencial de esta alternativa para afrontar los desafíos del mundo actual.

NÚMERO DE ORGANIZACIONES POR NIVEL DE POBREZA DEL CANTÓN (2021):

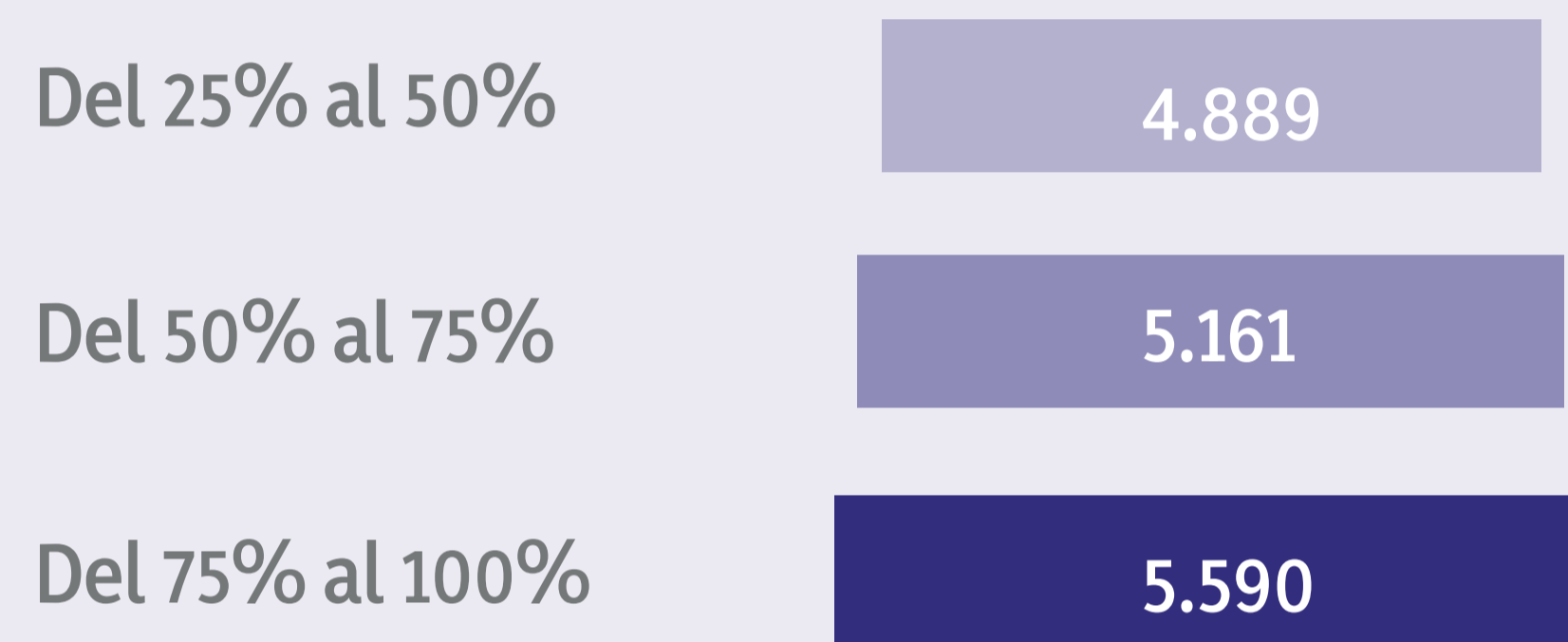

**NOTA:** El rango de pobreza corresponde al porcentaje de la población bajo la línea de pobreza del cantón en el que la organización se encuentra ubicada <sup>\*1</sup>

Las **INICIATIVAS ASOCIATIVAS** y **COMUNITARIAS** de la **EPS** ESTÁN DIRECTAMENTE RELACIONADAS con el **nivel de pobreza del cantón** en que se encuentran



esto sugiere que **A MAYOR EXCLUSIÓN DE LOS** supuestos beneficios de la **ECONOMÍA CONVENCIONAL**, la **DE MERCADO**, **MAYOR INTERÉS EN LA GENERACIÓN** de una **ALTERNATIVA INTEGRADORA E INTEGRAL**.

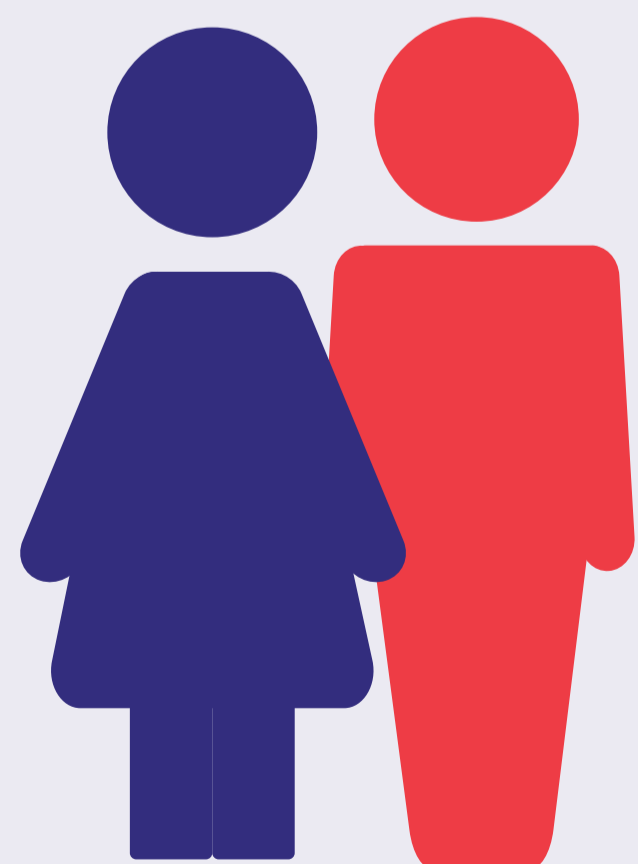

**EN ESTAS INICIATIVAS**, al nivel directivo o de socios, la brecha entre **hombres** y **mujeres**, está cerca de la paridad, en la gran mayoría de los rangos etarios.

DISTRIBUCIÓN DE SOCIOS POR GRUPO ETARIO Y GÉNERO(2021):

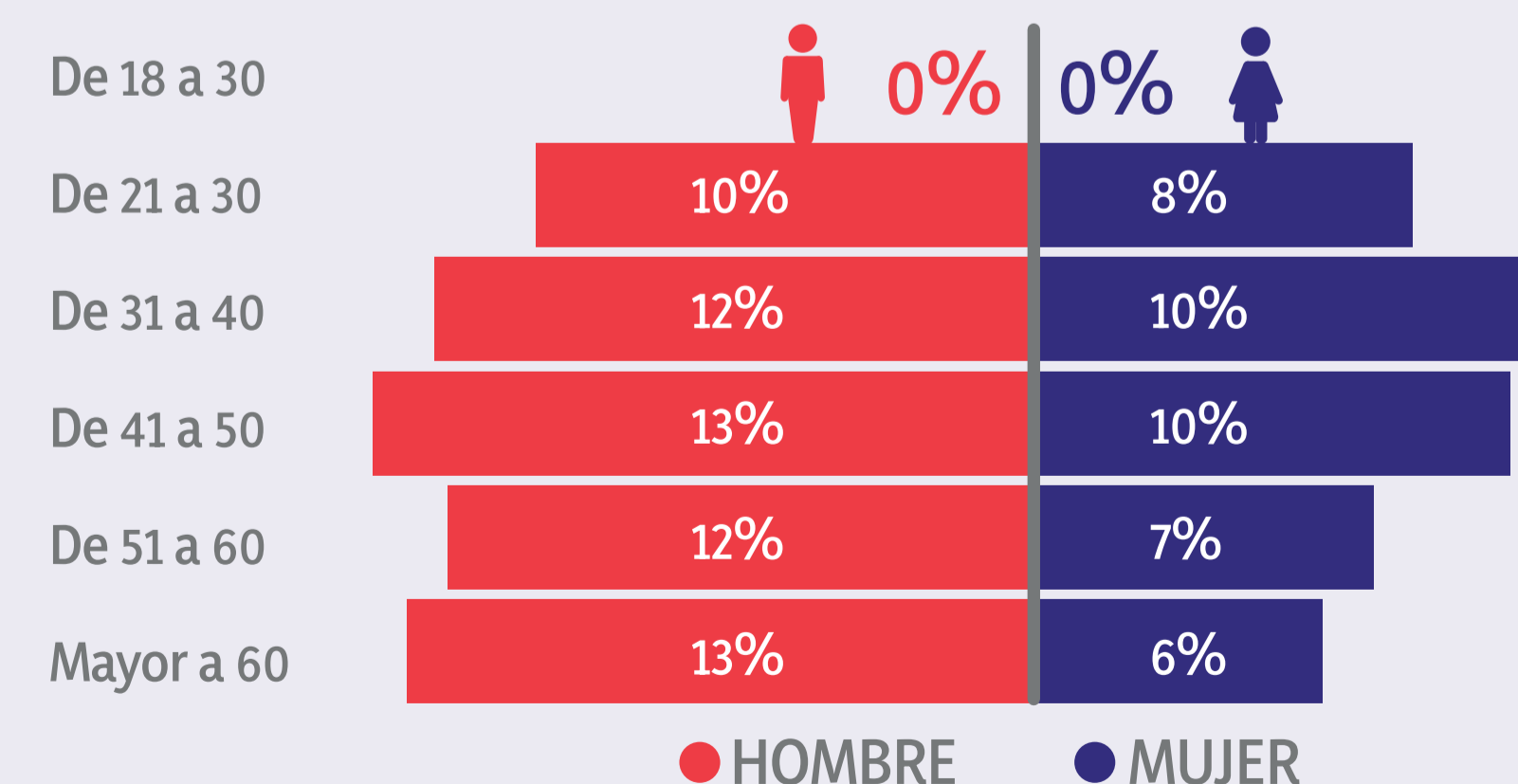

**NOTA:** El porcentaje calculado del total de socios <sup>\*2</sup>

# UNA ALTERNATIVA REAL

La **crisis social** y **climática** que el mundo afronta obliga a reconocer la necesidad de una transformación urgente. En este contexto, el llamado del Papa Francisco constituye una invitación a un diálogo para construir una alternativa **fraternal con quienes más necesitan** y **cuidadosa del planeta** que todos temporalmente habitamos.

## La Economía de FRANCISCO



Es **viable** y existe, con evidencia y registro histórico que habla de sus ventajas en la práctica



Es **sustentable**, porque prioriza la vida, tanto la humana como la del resto de seres vivos



Es **justa**, porque democratiza el acceso y uso de factores de producción, en la cual todos somos dueños del capital y somos trabajadores, rompiendo esa dicotomía de explotación del uno contra el otro



Es **necesaria** porque es el espacio de inclusión de la economía popular, de marginados, excluidos de las economías del mercado



Es **eficiente**, ya que cumple los procesos económicos, asignando todos los recursos, en donde se alcanza el pleno empleo



Es **integral**, porque disputa la reproducción de la vida frente a la acumulación del capital, y el desarrollo local frente a una globalización individualizadora

Las experiencias de ECUADOR y otros países, tanto en el SUR COMO EN EL NORTE GLOBALES, evidencian que esa alternativa es real y está en marcha. **Aunque necesarias, estas iniciativas no son suficientes.** Como urge Francisco, este DESAFÍO GLOBAL requiere un ESFUERZO GLOBAL.





La ECONOMÍA de  
**FRANCISCO**